

국외출장보고서

제22대 국회의원 재외선거 신고·신청 등 확인·점검
(보스턴, 몬트리올)

2023. 11.



중앙선거관리위원회

목 차

| | |
|---------------------------|----|
| I. 출장개요 | 1 |
| II. 총 평 | 5 |
| ① 신고·신청 등 확인·점검 및 공관 의견수렴 | |
| ② 한인단체 관계자 등 면담 | |
| III. 보스턴총영사관 | 7 |
| ① 재외선거 신고·신청 등 확인·점검 | |
| ② 재외선거 관계자 등 면담 | |
| ③ 한인단체 관계자 등 면담 및 재외선거 홍보 | |
| IV. 몬트리올총영사관 | 16 |
| ① 재외선거 신고·신청 등 확인·점검 | |
| ② 재외선거 관계자 등 면담 | |
| ③ 한인단체 관계자 등 면담 및 간담회 | |

제22대 국회의원선거 대비 재외선거 신고·신청 등 확인·점검 국외출장 결과보고

I 출장 개요

1 출장목적

- 제22대 국회의원 재외선거의 성공적 관리를 위한 공관 재외선거 준비상황 현장 확인·점검
- 재외국민 대상 홍보 및 의견 청취를 통한 재외선거에 대한 관심과 참여 유도

2 출장기간 : 2023. 11. 19.(일) ~ 11. 26.(일) / 6박 8일

3 출장자 및 출장지역

| 출장국(도시) | 소 속 | 직 급 | 성 명 | 비고 |
|-----------------------|----------|-----|-----|----|
| 미국(보스턴), 캐나다(몬트리올) | 중앙 총무과 | 4급 | 공정만 | |
| | 중앙 재외선거과 | 5급 | 차승현 | |
| | 중앙 여심위 | 6급 | 이재연 | |
| | 인천 미추홀구 | 6급 | 박영순 | |
| | 중앙 조사총괄과 | 7급 | 배진훈 | |

4 주요 점검내용

- 재외공관 관계자 등을 통한 재외선거관리 실태 확인·점검
 - 시설·장비·인력 등 공관의 선거환경 확인·점검
 - 재외선거인등 신고·신청 접수처리 상황 확인·점검
 - 재외선거관리위원회 운영 현황 등 확인·점검
- 재외선거 참여율 제고 등을 위한 제도 안내 및 의견수렴
 - 공관 재외선거 담당자 대상 안내 및 의견 청취
 - 재외국민 대상 재외선거 홍보 및 투표 참여 독려

5 주요 일정

| 지 역 | 일 자 | 일 정 | 비 고 |
|-----------------------|-----------------------|-------------------------|-----|
| 출 국 | 11. 19.(일) | 인천공항(ICN) 출발(KE091) | |
| 보스톤 (미국) | 11. 19.(일) | 보스톤공항(BOS) 도착 | |
| | 11. 20.(월) | 한인 대학생 대상 신고·신청 등 홍보 | |
| | | 뉴햄프셔 한인회 면담 | |
| | | 한인 대학생 대상 신고·신청 등 홍보 | |
| | | 한인언론사 및 한글학교장 면담 | |
| | 11. 21.(화) | 보스톤총영사관 방문 및 의견수렴 | |
| | | 메사추세츠 한인회 및 재외위원회 위원 면담 | |
| | | 재외선거 신고·신청 등 실태 확인·점검 | |
| | | 한인교회연합회 면담 | |
| | 11. 22.(수) | 보스톤총영사관 간담회 | |
| 보스톤공항(BOS) 출발(AC8607) | | | |
| 몬트 리올 (캐나다) | 11. 22.(수) | 몬트리올공항(YUL) 도착 | |
| | 11. 23.(목) | 몬트리올총영사관 방문 및 의견수렴 | |
| | | 재외선거 신고·신청 등 실태 확인·점검 | |
| | | 재외위원회 위원 등 면담 | |
| | 11. 24.(금) | 몬트리올 한인단체 관계자 등 면담 | |
| | | 몬트리올 한인단체 관계자 등 간담회 | |
| 11. 25.(토) | 몬트리올공항(YUL) 출발(AC407) | | |
| 입 국 | 11. 26.(일) | 인천공항(ICN) 도착(AC061) | |

6 출장지 재외선거 현황

○ 출장지역 재외국민수 현황(외교부 재외동포현황 기준)

| 구 분 | | 재외국민수 | | | | 외국주거동포 (시민권자) | 비 고 | |
|-------------------------|------|-------------|--------|--------|--------|------------------|--------|------------|
| | | 총 계 | 영주권자 | 일반체류자 | 유학생 | | | |
| 보 스 턴 (총) | 2019 | 메인 | 2,132 | 537 | 1,493 | 102 | 1,023 | 제21대 국선 |
| | | 뉴햄프셔 | 3,261 | 1,222 | 1,882 | 157 | 1,950 | |
| | | 버몬트 | 1,001 | 354 | 591 | 56 | 1,180 | |
| | | 메사추세츠 | 18,892 | 8,888 | 6,582 | 3,422 | 23,523 | |
| | | 로드아일랜드 | 1,896 | 431 | 1,013 | 452 | 1,493 | |
| | | 계 | 27,182 | 11,432 | 11,561 | 4,189 | 29,169 | |
| | 2021 | 메인 | 1,794 | 539 | 1,133 | 122 | 1,041 | 제20대 대선 |
| | | 뉴햄프셔 | 3,530 | 1,212 | 2,199 | 119 | 1,978 | |
| | | 버몬트 | 1,112 | 355 | 730 | 27 | 1,187 | |
| | | 메사추세츠 | 20,643 | 9,081 | 9,155 | 2,407 | 24,089 | |
| | | 로드아일랜드 | 1,584 | 463 | 865 | 256 | 1,530 | |
| | | 계 | 28,663 | 11,650 | 14,082 | 2,931 | 29,825 | |
| | 2023 | 메인 | 2,613 | 551 | 1,912 | 150 | 1,044 | 제22대 국선 |
| | | 뉴햄프셔 | 3,580 | 1,224 | 2,219 | 137 | 2,000 | |
| | | 버몬트 | 803 | 353 | 435 | 15 | 1,193 | |
| | | 메사추세츠 | 21,479 | 9,211 | 9,274 | 2,994 | 24,526 | |
| | | 로드아일랜드 | 2,163 | 458 | 1,332 | 373 | 1,563 | |
| | | 계 | 30,638 | 11,797 | 15,172 | 3,669 | 30,326 | |
| 몬 트 리 올 (총) | 2019 | 퀘벡 | 3,050 | 1,310 | 795 | 945 | 5,690 | 제21대 국선 |
| | | 노바스코샤 | 690 | 305 | 127 | 258 | 900 | |
| | | 뉴브런즈윅 | 720 | 650 | 29 | 41 | 955 | |
| | | 프린스에드워드아일랜드 | 85 | 35 | 29 | 21 | 135 | |
| | | 뉴펀들랜드 | 60 | 20 | 18 | 22 | 40 | |
| | | 계 | 4,605 | 2,320 | 998 | 1,287 | 7,720 | |
| | 2021 | 퀘벡 | 3,109 | 1,574 | 696 | 839 | 5,822 | 제20대 대선 |
| | | 노바스코샤 | 682 | 346 | 110 | 226 | 925 | |
| | | 뉴브런즈윅 | 748 | 682 | 33 | 33 | 1,031 | |
| | | 프린스에드워드아일랜드 | 76 | 36 | 24 | 16 | 143 | |
| | | 뉴펀들랜드 | 56 | 23 | 15 | 18 | 42 | |
| | | 계 | 4,671 | 2,661 | 878 | 1,132 | 7,963 | |
| | 2023 | 퀘벡 | 4,235 | 1,985 | 1,520 | 730 | 6,125 | 제22대 국선 |
| | | 노바스코샤 | 1,900 | 690 | 715 | 495 | 945 | |
| | | 뉴브런즈윅 | 750 | 440 | 210 | 100 | 905 | |
| | | 프린스에드워드아일랜드 | 40 | 10 | 16 | 14 | 80 | |
| | | 뉴펀들랜드 | 80 | 55 | 10 | 15 | 140 | |
| | | 계 | 7,005 | 3,180 | 2,471 | 1,354 | 8,195 | |

○ 출장지역 재외선거 현황

단위 : 명

| 구 분 | 재외국민수 | 추정* 재외 선거권자수 ¹⁾ | 영구명부등 재자수 | 선거인수 | 투표자수 | 투표율 (%) |
|-------------|------------|-------------------------------|--------------|------|-------|------------------|
| 보스턴 (총) | 제21대 국선 | 27,182 | 21,746 | 123 | 1,628 | - (재외선거사무 중지) |
| | 제20대 대선 | 28,663 | 22,930 | 119 | 1,949 | 80.6 |
| 몬트리올 (총) | 제21대 국선 | 4,606 | 3,684 | 41 | 487 | - (재외선거사무 중지) |
| | 제20대 대선 | 4,671 | 3,737 | 41 | 697 | 78.9 |

단위 : 명

| 구 분 | 신고· 신청자 수 | 재외선거인 등록신청 접수현황 | | | | | | | | 국외부재자 신고 접수현황 | | | | | | |
|-------------|-----------------|-----------------|------|----------|----------|----------|----|----------|----|---------------|----------|----------|----------|----|----------|-----|
| | | 계 | 홈페이지 | 방문 접수 | 전자 우편 | 대리 신고 | 우편 | 순회 접수 | 계 | 홈페이지 | 방문 접수 | 전자 우편 | 대리 신고 | 우편 | 순회 접수 | |
| 보스턴 (총) | 제21대 국선 | 1,541 | 52 | 36 | 6 | - | - | - | 10 | 149 | 126 | 28 | - | - | - | 225 |
| | 제20대 대선 | 1,874 | 50 | 44 | 5 | - | - | - | 1 | 184 | 183 | 7 | 1 | 2 | - | 1 |
| 몬트리올 (총) | 제21대 국선 | 458 | 11 | 11 | - | - | - | - | - | 447 | 446 | 1 | - | - | - | - |
| | 제20대 대선 | 667 | 11 | 11 | - | - | - | - | - | 656 | 656 | - | - | - | - | - |

○ 출장지역 재외투표소 설치 현황

| 구 분 | 재외투표소명 | 건물명 | 설치 장소 | 면적(m ²) | |
|-------------|------------|-------------------|----------|-------------------------------|--|
| 보스턴 (총) | 제19대 대선 | 보스턴총영사관 재외투표소 | 보스턴총영사관 | One Gateway Center 2층 갤러리실 | |
| | 제21대 국선 | 미 설치 | | | |
| | 제20대 대선 | 보스턴총영사관 재외투표소 | 보스턴총영사관 | One Gateway Center 2층 갤러리실 | |
| 몬트리올 (총) | 제19대 대선 | 몬트리올총영사관 재외투표소 | 몬트리올총영사관 | PWC빌딩 36층 회의실 | |
| | 제21대 국선 | 미 설치 | | | |
| | 제20대 대선 | 몬트리올총영사관 재외투표소 | 몬트리올총영사관 | PWC빌딩 36층 회의실 | |

1) 추정 재외선거권자수는 국내 선거인수 비율 감안하여 재외국민수의 80%로 산출

1 신고·신청 등 확인·점검 및 공관 의견수렴

가. 재외선거 환경

- 코로나19 팬데믹 이후 재외국민수가 증가하고 있는 가운데, 제한된 인력에도 불구하고 선거 경험이 있는 영사, 행정원, 재외위원 등을 중심으로 비교적 충실하게 재외선거를 준비하고 있음.
- 공관 규모가 크지 않아 공관원 1인에게 부여된 업무가 다양하여 어려움이 있는 바, 상시 선거 업무를 전담할 수 있는 재외선거관 파견을 요청함.
 - ⇒ 파견 공관 선정 시 재외국민수를 고려하되, 공관의 관할 범위 및 관리 여건 등을 감안하여 다각적인 협의·검토 필요
- 제22대 국선 재외투표소는 역대 선거와 동일한 장소에 설치할 예정으로 관리 환경은 양호한 편이나, 보스턴의 경우 재외국민수가 3만명을 초과함에 따라 추가투표소 설치요건을 충족한 상태임.
 - ⇒ 재외국민 거주지역 분포, 공관과의 거리, 투표참여의 형평성 등을 종합적으로 고려하여 추가투표소 설치장소를 결정할 필요

나. 신고·신청 등 확인·점검

- 재외선거관리시스템 운용장비는 이상 없이 작동되고 있으나, 시스템 전자문서 및 공지사항 등을 통한 안내사항 이행이 일부 미흡한 사례가 발견됨.
 - ⇒ 재외선거관리시스템 ‘전자결재’를 통한 문서 기안, 송·수신방법 등 시스템 운영에 대한 지속적인 안내 및 교육 필요

- 국외부재자 신고 기간이 개시된 지 얼마 지나지 않아 인터넷 신고·신청 외 접수내역은 없었으나, 신고·신청 접수용 전자우편 계정 관리가 소홀한 편이었음.

⇒ 전자우편 신고·신청내역을 누락하지 않도록 수시 확인하고, 접수 유의사항 등에 대한 꾸준한 안내 필요

다. 재외선거관리위원회 운영

- 재외위원회 구성원 대부분과 면담을 실시한 결과, 재외선거를 차질 없이 공정하게 관리하기 위하여 최선의 노력을 다하고 있으며, 일부 수당 인상 등 처우개선과 격려 포상을 요청함.

⇒ 위원 및 선거관리 인력에 대한 처우 개선 및 사기 진작을 위한 방안 모색 필요

② 한인단체 관계자 등 면담

- 인터넷 신고·신청 도입으로 재외국민의 투표편의가 제고되었으나, 원거리 거주자의 경우 여전히 투표참여에 어려움이 있으므로 우편투표 또는 온라인투표 등을 도입하자는 의견이 다수

⇒ 우편투표 등 도입 시 투표편의를 제고하는 장점이 있으나, 선거관리의 공정성과 안정성이 취약하여 사회적 혼란과 선거의 정당성 훼손이 우려되는 바, 제도적 장·단점을 종합적으로 고려하여 신중히 검토할 필요

- 인터넷 신고·신청이 간편하기는 하나, 일부 계층은 인터넷 사용 및 접근에 어려움이 있으며, 신고·신청제도 자체를 인지하지 못하고 있는 사례가 있음.

⇒ 대상별·세대별 특성을 고려한 맞춤형 안내·설명자료 제공과 인터넷 신고·신청 등 투표편의 제도 홍보 강화 필요

1 재외선거 신고·신청 등 확인·점검

가. 공관 실태

1) 재외선거 환경

- 후보보스턴총영사관은 메사추세츠, 뉴햄프셔, 로드아일랜드, 메인과 버몬트를 포함하는 미국 북동부 뉴잉글랜드 5개주*를 관할
 - * 뉴잉글랜드 지역은 영국의 청교도들이 1620년 자유를 찾아 북미 대륙에 처음 도착한 곳으로, 미국 역사가 시작된 건국의 요람이자 미국 정신의 중심지
- 재외국민은 메사추세츠주(21,479명)를 중심으로 밀집되어 있고, 뉴햄프셔(3,580명), 메인(2,613명), 로드아일랜드(2,163명), 버몬트주(803명) 순으로 분산
- 코로나19 팬데믹 이후 유학생 등이 늘어나 재외국민수가 증가* 하고 있으며, 하버드, MIT 등 유수의 대학이 다수 위치해 있어 다른 공관에 비해 유학생과 그 가족 구성원의 비중이 높은 편
 - * 27,182명('19년) → 28,863명('21년) → **30,638명('23년)**
- 최근 발표된 재외동포현황에 따라 공관 관할구역 재외국민수가 3만명을 초과하여 추가투표소 설치 대상 공관이 됨에 따라 추가 투표소 설치 예정장소를 확보·결정해야 하는 상황
- 역대 재외선거에서 다음 표와 같이 비교적 높은 참여율을 나타내고 있는 바, 이는 각종 한인 단체를 비롯한 재외위원회 및 공관의 적극적인 관심과 노력의 결과

[보스턴(총)의 재외선거 신고·신청률 및 투표율]

| 구 분 | | 전 체 | 미 주 | 미 국 | 보스턴(총) |
|--------------------|---------|------|------|------|-------------|
| 신고· 신청률* (%) | 제20대 대선 | 11.5 | 7.6 | 6.2 | 8.7 |
| | 제19대 대선 | 15.2 | 12.4 | 10.7 | 19.2 |
| | 제20대 국선 | 6.2 | 4.8 | 4.4 | 6.4 |
| 투표율** (%) | 제20대 대선 | 71.6 | 68.7 | 69.1 | 80.6 |
| | 제19대 대선 | 75.3 | 71.7 | 71.4 | 81.3 |
| | 제20대 국선 | 41.4 | 39.0 | 36.8 | 50.5 |

* 추정 재외선거권자수 대비 신고·신청자수 / ** 선거인수 대비 투표자수

○ 선거담당 영사는 직전 대선(뭄바이총영사관)을 비롯하여 등 다수의 재외선거 관리 경험이 있는 자로서, 신고·신청 접수·처리 및 재외위원회 운영 등 재외선거 업무에 큰 애로가 없는 상황

2) 투표소 설치 예정장소

○ (투표소 위치) 공관 투표소는 총영사관 건물에 설치할 예정으로 공관 건물이 시내(downtown) 및 인근 재외국민 밀집 지역과 떨어진 외곽에 위치하여 교통이 다소 불편한 점이 있으나, 현지 특성상 자가용을 이용한 이동이 많아 주차가 어려운 시내 건물에 비해 오히려 주차 편의 및 접근성이 양호*하다는 의견이 우세

* 자가용이 없는 유학생 입장은 상반되나 대중교통 이용 접근이 가능하며, 재외투표기간 중에는 인접 호텔 주차장을 선거인 주차장으로 활용 중

○ (투표소 설치장소) 공관 2층 갤러리실에 설치 예정인 바, 건물 입구에 투표소와 연결된 엘리베이터가 설치되어 있어 선거인의 입·출입을 위한 동선이 용이하고, 공간 면적은 다소 협소한 편 (30㎡)이나 국선 기준 선거인 규모(1일 200명 정도)와 투표장비 수량(4대)를 고려했을 때 투표 진행에는 차질이 없을 것으로 예상

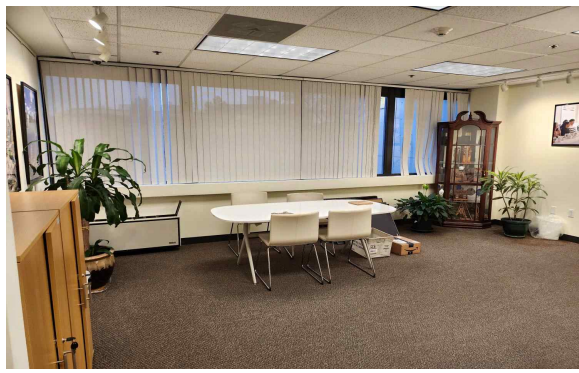

재외투표소 설치 장소(내부)

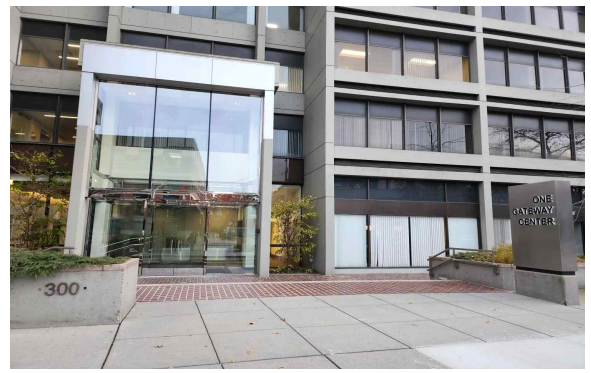

재외투표소 설치 장소(외부 출입구)

3) 재외투표 운용장비 보관상태 등

- (구형 장비 폐기여부) 구형 재외투표 운용장비는 폐기 완료하였으나, 폐기 조서를 미제출하여 제출(전문 보고) 안내
 - ※ 노트북 4대는 반납 완료(2022. 3. 23.)
- (보관 상태) 재외투표 운용장비(4세트)는 공관 전산실에 케이스별 눕혀서 보관하는 등 보관상태 양호
 - ※ 명부확인기 로그인 비밀번호 설정 확인
 - ※ 롤용지, 잉크카트리지 등 재외투표 운용장비 소모품 적정 보관 확인
- (작동 상태) 투표용지 발급기(No. 250-253) 등 운용장비 전량을 육안 확인하고, 프린터 헤드 점검 및 투표용지 등 출력 테스트를 진행하여 이상 없음 확인
 - ※ 펌웨어 업데이트(빌드 데이트 2023. 4. 13.) 적정 확인



재외투표 운용장비 보관장소



투표용지 발급기 출력테스트

4) 재외선거물품 및 관계서류 보관상태

- 투표함(대형 2개) 등 재외선거물품은 공관 전산실에, 청인·직인 등 관인은 선거영사 사무실 안에 적정 보관, 구형 관인 폐기 완료 확인
- 회의록 등 재외선거관계서류는 재외위원회 간사(행정원) 사무실 캐비닛에 시건하여 보관하고 있으며, 서류봉합·봉인 상태 양호

나. 신고·신청 관련

1) 접수 장소 및 운용장비

- (접수·처리 장소) 총영사관이 위치한 건물 2층 민원실을 활용하고 있는 바, 엘리베이터 및 계단을 이용한 입·출입이 용이하여 재외선거인들의 신고·신청서 제출을 위한 공관 방문에 차질은 없을 것으로 판단
 - ※ 신고·신청서 현장 비치 완료, 신고·신청 홍보 포스터 부착 상태 확인
- (운용장비 설비) 재외선거관리시스템 운용장비(데스크탑 PC, 모니터 각 2조, 스캐너, 프린터 각 1조)는 접수 장소 앞 별도 공간에 설치되어 적정하게 운영
 - ※ PC 로그인 비밀번호 설정 확인
- (운용장비 점검) 재외선거관리시스템에 접속하여 확인결과 이상 없이 작동되고 있음을 확인하였으며, 선거담당 영사 및 행정원에게 「각종 보고에 관한 지침」에 따른 시스템 입력사항, 전자결재 처리 방법, 기타 장애 처리요령 등에 대해 설명
 - ※ 중앙위원회 송부 「제22대 국회의원 재외선거 종합관리계획 표준안」 문서에 따라 공관 재외선거 종합관리계획 수립 후 내부결재 진행 안내

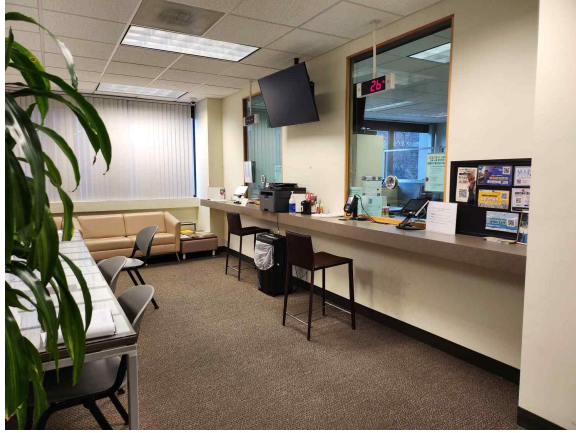

신고·신청서 접수장소

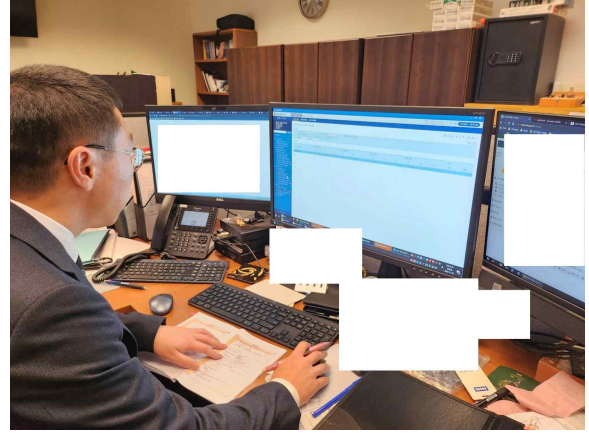

재외선거관리시스템 운용장비 점검

2) 접수·처리상황

- (신고·신청 현황) 11. 21. 14:00 현재 국외부재자 신고가 92건, 재외선거인 등록신청이 1건 접수(철회 건수 없음) 되었으며, 인터넷 신고·신청 외 방문·순회 등 수기 신고·신청 접수내역 없음.
- (접수·처리 현황) 인터넷 신고·신청 접수에 따른 미처리 내역은 없으며, 접수·처리기간은 평균 2일 정도 소요되는 등 양호한 상태
- (서류 보관 현황) 현재까지 수기 신고·신청 접수내역이 없어 선거담당 영사에게 서류 보관방법*을 설명하고, 시건장치가 있는 장소에 보관하도록 안내
 - * 재외선거인과 국외부재자를 구분하여 보관봉투에 투입하여 보관
- (접수요원 운영) 신고·신청 접수요원은 현재까지 채용하고 있지 않으나, 내년 1월경부터 1명 채용 예정 ⇨ 채용 시 신고·신청 접수·처리 및 개인정보보호 등 보안교육 및 보안각서 징구 안내

다. 재외선거관리위원회

1) 위원회의 장소 및 개최현황

- 공관 회의실 공간(37㎡)을 활용하고 있으며, 테이블 및 의자 등이 이상 없이 비치되어 있는 등 위원회의 장소로 적정
- 지난 10. 17.(화) 최초의 위원회의를 개최하여 위원장 및 부위원장 호선, 간사·서기 위촉, 위원회의 운영계획 수립
 - ※ 정당추천 위원 1명을 제외한 위원 4명 출무

2) 위원 위촉 현황

- 정당추천 위원 2명을 포함한 위원 정수 5명이 모두 위촉되어 활동하고 있으며, 재외선거 절차사무 관리 및 공정성 확보를 위해 위원장 주도로 위원별 특성에 맞는 역할 분담
 - ※ 더불어민주당 추천 위원 10. 25.자 위촉
- 위원장은 뉴잉글랜드 한인회장, 한인회관 건립위원장 등을 역임하고, 최초 재외위원회 설치 당시인 2011년부터 현재까지 7대째 위원장으로 호선된 자로서, 역대 재외선거를 공정하게 관리하였다는 자긍심을 가지고 책임감 있게 활동 중

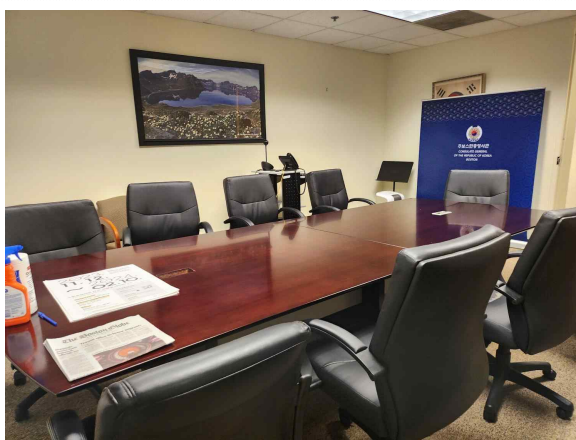

재외선거관리위원회 회의장소



재외선거관리위원회 위원 면담

라. 재외선거 홍보 및 위반행위 예방·단속

1) 홍보활동 계획

- 제22대 국선 재외선거 참여분위기 확산을 위해 인터넷 신고·신청 등 투표편의 제도를 집중 홍보하고, 보스턴코리아 등 한인 언론을 이용한 홍보 예정
- 각종 한인단체와의 협력을 통해 포스터·리플릿 등을 배부하고 재외선거제도 정보를 공유하는 한편, 주재원·가족, 유학생 등 대상 재외선거 신고·신청 독려

2) 위반행위 예방·단속 계획

- 교육 수준이 높은 유학생과 생업에 종사하는 한인사회 특성상 위반행위 발생 가능성은 낮을 것으로 예상되나, 관련 사건·사고 예방 활동과 지도 단속으로 재외선거의 공정성 확보 예정
- 한인단체·한인언론사 등 재외선거 여론주도층을 대상으로 적극적인 예방활동 전개하고 불법 신문광고·허위사실 공표 등 주요 위법행위 중점 모니터링 실시

② 재외선거 관계자 등 면담

가. 공관 재외선거 담당자 면담

1) 일 자 : 11. 21.(화)

2) 장 소 : 주보스턴대한민국총영사관 회의실 등

3) 대상자 : 총영사 김○○, 영사 윤○○, 실무관 김○○

4) 주요내용

- 제22대 국선 재외선거 주요 사무일정 및 절차 안내
- 재외선거인 등록신청 및 국외부재자 신고의 접수·처리 방법 안내

- 재외투표 운용장비 설치·운용 및 보관 방법 설명
- 재외선거관리위원회 운영 지원요령 안내

나. 재외선거관리위원회 위원 간담회

- 1) 일 시 : 11. 21.(화)
- 2) 장 소 : 메사추세츠주 버링턴 인근
- 3) 대상자 : 위원장 남○○ 외 위원 4명, 간사 김○○
- 4) 주요내용
 - 재외선거 절차사무 관리 등 재외선관위의 직무 설명
 - 엄정 중립의 자세 견지 및 공정한 재외선거 관리 당부
 - 질의응답 및 애로·건의사항 청취

다. 공관장(재외투표관리관) 오찬 간담회

- 1) 일 자 : 11. 22.(수)
- 2) 장 소 : 메사추세츠주 브루클라인 인근
- 3) 대상자 : 총영사 김○○, 영사 윤○○, 실무관 김○○
- 4) 주요내용
 - 재외국민의 선거권 행사에 필요한 사항의 홍보·지원 방법 안내
 - 추가투표소 설치 요건 및 운영 방법 설명
 - 공정하고 정확한 재외선거관리 당부



공관 재외선거 담당자 면담



재외선거관리위원회 위원 간담회

③ 한인단체 관계자 등 면담 및 재외선거 홍보

가. 한인단체 관계자 간담회

- 1) 일 자 : 11. 20.(월) ~ 11, 21(화)
- 2) 장 소 : 공관 인근, 뉴햄프셔주 포츠머스, 메사추세츠주 네틱
- 3) 대상자 : 뉴햄프셔 한인회장 박○○ 외 3명, 보스턴코리아 편집장 장○○, 보스턴 한글학교장 남○○, 메사추세츠 한인회장 장○○, 한인교회연합회 고○○ 외 4명
- 4) 주요내용
 - 재외선거제도 도입과정 및 선거권 행사 범위 등 안내
 - 재외선거인등 신고·신청 방법 및 재외투표 방법 설명
 - 제22대 국선 재외선거 주요 일정 안내
 - 질의응답 및 건의사항 청취

나. 재외선거 홍보 및 투표 참여 독려

- 1) 일 자 : 11. 20.(월)
- 2) 장 소 : 보스턴대학교, 하버드대학교 일대
- 3) 대상자 : 한인 대학생 다수
- 4) 내 용 : 국외부재자 신고 방법 안내, 신고·신청 리플릿 배부



한인 대학생 대상 재외선거 홍보 및 투표 참여 독려

1 재외선거 신고·신청 등 확인·점검

가. 공관 실태

1) 재외선거 환경

- 주몬트리올총영사관은 캐나다 동부 5개 주*인 퀘벡, 뉴브런즈윅, 뉴펀들랜드, 프린스에드워드아일랜드와 노바스코샤를 관할
 - * 캐나다 동부지역은 자원이 풍부하고 대서양에 접해 있어 산업발전과 통상증진을 위한 무한한 개발의 잠재력을 갖고 있는 것으로 평가
- 재외국민은 퀘벡주(4,235명)에 위치한 몬트리올시 인근에 밀집되어 있고, 노바스코샤(1,900명), 뉴브런즈윅(750명), 뉴펀들랜드(80명), 프린스에드워드아일랜드주(40명) 순으로 분산
- 최근 코로나19 완화에 따라 유학생 및 취업비자 체류자가 늘어나 재외국민수가 증가*하였으며, 양국 간 교류가 활발해지면서 워킹홀리데이 기준 인원을 3배로 늘려 향후에도 증가 가능성
 - * 4,605명('19년) → 4,671명('21년) → **7,005명('23년)**
- 현재 몬트리올한인회 비상대책위원회가 조직되어 있는 등 한인 단체 활동이 활성화 되어 있지 않아 한인회 등을 통한 재외선거 홍보에 어려움이 있으나, 일부 한인단체 등은 적극적인 협조 예정
- 선거담당 정·부 영사가 모두 재외선거 경험이 없으나, 재외 위원회 서기와 선거사무종사원으로 위촉된 3명의 행정원이 모두 다수의 재외선거 경험이 있어 신고·신청 접수·처리 및 재외 위원회 운영 등 선거업무 수행에 큰 지장은 없을 것으로 판단

2) 투표소 설치 예정 장소

- (투표소 위치) 공관 투표소는 총영사관 건물에 설치할 예정으로 시내(downtown) 중심가에 위치하고 있으며, 2개의 지하철(그린라인 Peel, 오렌지라인 Bonaventure) 역이 인근에 있고, Bonaventure는 지하도로 공관과 연결되어 선거인의 접근성이 양호한 편
- (투표소 설치 장소) 공관 건물 36층 회의실에 설치 예정인 바, 건물 1층에 안내데스크가 있으며, 엘리베이터가 설치되어 있어 선거인의 입·출입 동선이 용이하고 넓은 공간 면적(90㎡)에 따라 국선 기준 선거인 규모(1일 80명 정도) 및 투표장비 수량(2대)를 고려했을 때 투표 진행 원활 예상

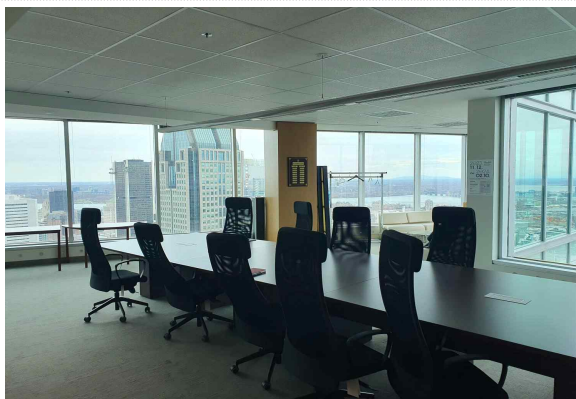

재외투표소 설치 장소(우)



재외투표소 설치 장소(좌)

3) 재외투표 운용장비 보관상태 등

- (구형 장비 폐기여부) 구형 재외투표 운용장비는 폐기 완료하였으나, 폐기 조서를 미제출하여 제출(전문 보고) 안내
※ 노트북 4대는 반납 완료(2022. 3. 17.)
- (보관 상태) 재외투표 운용장비(2세트)는 물품 창고에 놓혀서 적정 보관하고 있었으나, 투표용지 발급기에 잉크카트리지를 장착한 채 보관하여 이를 탈거 조치하고 보관 방법 안내

- ※ 명부확인기 로그인 비밀번호 설정 확인
- ※ 롤용지, 잉크카트리지 등 재외투표 운용장비 소모품 적정 보관 확인
- (작동 상태) 투표용지 발급기(No. 321-322) 등 운용장비 전량을 육안 확인하고, 프린터 헤드 점검 및 투표용지 등 출력 테스트를 진행하여 이상 없음 확인
- ※ 펌웨어 업데이트(빌드 데이트 2023. 4. 13.) 적정 확인
- (장비사용 교육) 선거영사가 재외선거 사무를 경험하지 않아 재외투표 운용장비 사용방법에 대한 전반적인 내용을 안내하고, 운용장비 봉합·봉인방법을 질의하여 투표용지 등 출력부분 봉합·봉인, 명부확인기(노트북) 봉합·봉인방법 교육 실시

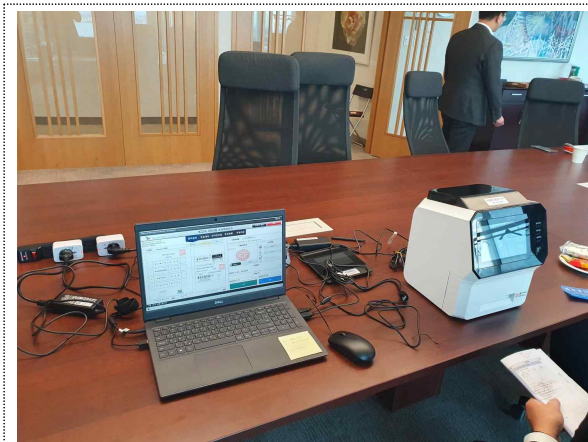

재외투표 운용장비 점검



투표용지 발급기 출력테스트

4) 재외선거물품 및 관계서류 보관상태

- 투표함(대형 2개) 등 재외선거물품은 공관 물품창고에, 청인·직인 등 관인은 선거영사 사무실 안에 적정 보관
 - ※ 구형 관인 폐기 완료 확인
- 회의록 등 재외선거관계서류는 선거영사 사무실 캐비닛에 시건하여 보관하고 있으며, 서류봉합·봉인 상태 양호

나. 신고·신청 관련

1) 접수 장소 및 운용장비

- (접수·처리 장소) 총영사관이 위치한 건물 36층 민원실을 활용하고 있는 바, 건물 1층에 안내데스크가 있어 재외선거인들의 신고·신청서 제출을 위한 공관 방문에 차질은 없을 것으로 판단
 - ※ 신고·신청서 현장 비치 완료, 신고·신청 홍보 포스터 부착 상태 확인
- (운용장비 설비) 재외선거관리시스템 운용장비(데스크탑 PC, 모니터, 스캐너, 프린터 등 각 1조)는 민원실 옆 별도 사무실에 설치되어 있으며, 설비장소 전면에 재외선거사무일정표를 부착하는 등 적정하게 운영
 - ※ PC 로그인 비밀번호 설정 확인
- (운용장비 점검) 재외선거관리시스템에 접속하여 확인결과 이상 없이 작동되고 있음을 확인하였으며, 선거담당 영사에게 「각종 보고에 관한 지침」에 따른 시스템 입력사항, 전자결재 처리 방법, 기타 장애 처리요령 등에 대해 설명
 - ※ 중앙위원회 송부 「제22대 국회의원 재외선거 종합관리계획 표준안」 문서 미접수, 공관 재외선거 종합관리계획 수립 후 내부결재 진행 안내

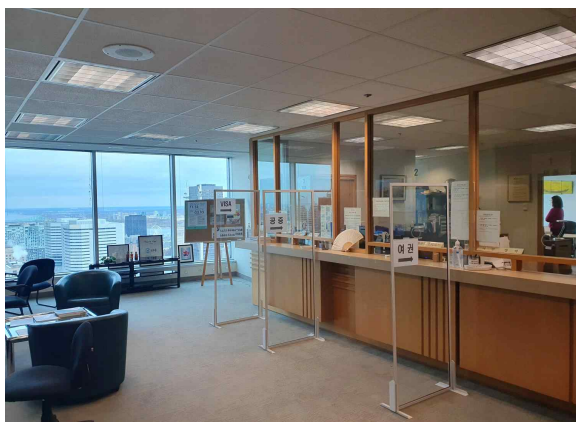

신고·신청서 접수장소

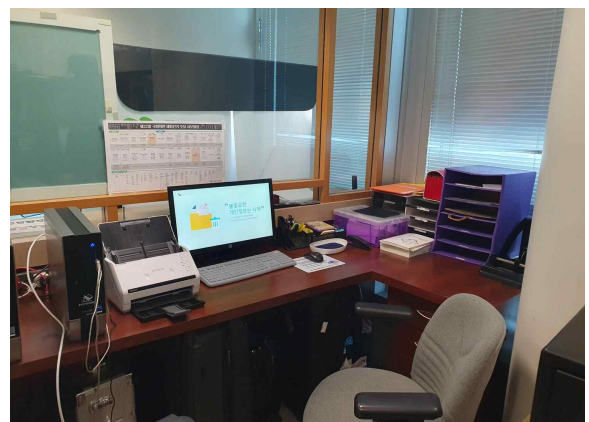

재외선거관리시스템 운용장비 설비장소

2) 접수·처리상황

- (신고·신청 현황) 11. 23. 14:00 현재 국외부재자 신고가 59건 접수(철회 건수 없음) 되었으며, 재외선거인 등록신청 및 인터넷 이용 신고 외 전자우편 등 수기 신고·신청 접수내역 미존재
⇒ 전자우편 신고·신청내역이 누락되지 않도록 수시 점검하고, 신고·신청 접수 시 신고·신청서 출력 보관 안내
※ 신고·신청서 접수 시 우측 상단에 접수내역을 기재하도록 안내
- (접수·처리 현황) 인터넷 신고·신청 접수에 따른 미처리 내역은 없으며, 접수·처리기간은 평균 2일 정도 소요되는 등 양호한 상태
- (서류 보관 현황) 현재까지 수기 신고·신청 접수내역이 없어 선거담당 영사에게 서류 보관방법*을 설명하고, 시건장치가 있는 보관장소에 보관하도록 안내
* 재외선거인과 국외부재자를 구분하여 보관봉투에 투입하여 보관
- (접수요원 운영) 신고·신청 접수요원은 현재까지 채용하고 있지 않으나, 내년 1월경부터 1명 채용 예정 ⇒ 채용 시 신고·신청 접수·처리 및 개인정보보호 등 보안교육 및 보안각서 징구 안내

다. 재외선거관리위원회

1) 위원회의 장소 및 개최현황

- 쾌적하고 넓은 공관 회의실(60㎡) 공간을 활용하고 있으며, 테이블 및 의자 등이 상시 비치되어 있는 등 위원회의 장소로 적정
- 10. 19.(목) 최초의 위원회의를 개최하여 위원장 및 부위원장 호선, 간사·서기 위촉, 위원회의 운영계획 수립

2) 위원 위촉 현황

- 정당추천 위원을 제외한 3명의 위원(중앙 지명 2, 공관장 추천 1)이 위촉되었으나, 공관장 추천 위원의 인사이동으로 중앙위원회의 해·위촉 문서를 기다리고 있는 상황
 - ※ 11. 23. 자 기존 공관장 추천 위원 해촉, 신임 선거담당 영사 위촉 완료
- 위원장은 총영사관이 겸하는 ICAO(국제민간항공기구)대표부의 공사참사관이 호선되었으며, 부위원장은 부총영사가 맡고 있는 등 위원이 모두 공관 소속 공무원으로 구성
 - ※ 한인회장 등의 공석으로 인해 공무원으로 위원 구성 ⇨ 재외위원회와 재외투표관리관의 역할과 임무 등 고려, 추후 선거 시 위촉 방향 등 안내

라. 재외선거 홍보 및 위반행위 예방·단속

1) 홍보활동 계획

- 각종 한인단체와 소통하여 인터넷 신고·신청 등 투표편의 제도를 집중 홍보하고, 선거정보 지속 제공 예정
- 주차비가 고액인 현지사정을 고려하여 재외투표기간 중 선거인 대상 무료주차 지원 방안 검토 및 관련 내용 집중 안내 예정

2) 위반행위 예방·단속 계획

- 교육 수준이 높은 유학생 및 생업에 종사하는 한인사회 특성상 위반행위 발생 가능성은 낮을 것으로 예상되나, 관련 사건·사고 예방 활동과 지도 단속으로 재외선거의 공정성 확보 예정
- 총영사관과 각종 한인종교단체·언론기관 등을 중심으로 인적 네트워크를 구성하여 재외국민 대상 예방 활동 전개 예정

② 재외선거 관계자 등 면담

가. 공관 재외선거 담당자 면담

- 1) 일 자 : 11. 23.(목)
- 2) 장 소 : 주몬트리올대한민국총영사관 회의실
- 3) 대상자 : 부총영사 현○○, 부영사 오○○, 실무관 홍○○
- 4) 주요내용
 - 제22대 국선 재외선거 주요 사무일정 및 절차 안내
 - 재외선거인 등록신청 및 국외부재자 신고의 접수·처리 방법 안내
 - 재외투표 운용장비 설치·운용 및 보관 방법 설명

나. 재외선거관리위원회 위원 간담회

- 1) 일 자 : 11. 23.(목)
- 2) 장 소 : 몬트리올시
- 3) 대상자 : 부위원장 현○○, 위원 오○○, 서기 이○○
- 4) 주요내용
 - 재외국민의 선거권 행사에 필요한 사항의 홍보·지원 방법 안내
 - 공정하고 정확한 재외선거관리 당부
 - 기타 재외선거 관련 애로사항 및 건의사항 청취 등



공관 재외선거 관계자 면담



재외선거관리위원회 위원 간담회

③ 한인단체 관계자 등 면담 및 간담회

가. 일 자 : 11. 24.(금)

나. 장 소 : 몬트리올시

다. 대상자 : 몬트리올한인회장 비상대책위원회 부회장 한○○, 몬트리올 성당 신부 이○○, 코리안 뉴스워크 대표 신○○, 한카타임즈 대표 김○○, 한카타임즈 편집장 오○○, VOKO라디오 대표 홍○○, 재외위원회 부위원장 현○○, 위원 오○○, 서기 이○○

라. 주요내용

- 1) 제22대 국선 재외선거 주요 사무일정 및 절차 안내
- 2) 재외선거 제도 소개 및 선거운동 방법 등 설명
- 3) 재외선거인등 신고·신청 홍보 및 투표 참여 독려
- 4) 질의응답 및 건의사항 청취

- ◆ 한인단체 관계자들은 제22대 국회의원 재외선거를 앞두고 중앙선관위 출장단이 몬트리올 지역을 직접 방문하여 재외선거를 안내하고 의견을 수렴하는 자리를 마련한 것에 대해 감사를 표하며, 이와 같은 활동이 재외선거에 대한 관심을 제고하는데 도움이 될 뿐만 아니라, 재외국민의 권익이 향상되고 있음을 체감하게 해준다고 하였음.
- ◆ 이에 총영사관도 이번 한인단체와의 간담회를 통해 내년도 재외선거에 대한 한인단체의 인식과 관심 및 협력의지를 확인한 만큼, 지속적으로 한인단체와 소통하며 인터넷 부재자신고 등 투표편의 제도를 집중 홍보하고, 선거정보를 지속 제공해나갈 예정이며, 재외선거 관련 사건·사고 사전 예방활동과 지도 단속으로 재외선거의 공정성도 확보할 계획이라고 함.



한인단체 등 관계자 면담(몬트리올총영사관 회의실)

덧붙임 주요 질의응답 및 건의사항 1부.

[덧붙임]

주요 질의응답 및 건의사항

I

보스턴총영사관

1. 재외선거 관계자 대상

가. 질의내용

○ 재외국민의 참정권 보장 및 투표율 제고를 위한 제도개선 방향

[답변] 우리 위원회는 투표율 제고를 위해 제22대 국회의원선거부터 귀국투표 인터넷 신고시스템을 도입하였으며, 추가투표소가 설치되지 않는 지역에 대한 교통편의 지원 확대 등 실효성 있는 방안을 마련할 예정입니다.

○ 공관 외 추가투표소 설치 시 운영 방법 등

[답변] 선거일전 60일까지 재외국민수, 공관과의 거리 등을 고려하여 추가투표소 설치여부 등을 재외위원회 의결로 결정함. 추가투표소 운영기간은 선거일전 14일부터 9일까지 기간 중 재외선거등의 투표편의 제고를 위해 주말·공휴일 등을 포함하여 예상투표자 수 등을 고려하여 3일 정도 운영함. 또한 재외투표관리관은 추가투표소의 운영기간 개시일 전일까지 추가투표소 설비를 완료하고, 재외위원회의 의결로 책임위원 등을 지정하여 추가투표소의 투표를 관리하게 함.

○ 투표 시 국적확인서류 원본 미지참에 따른 민원 방지(해결) 방안

[답변] 재외선거인 등록신청 접수 시 관련 내용을 반드시 안내 바라며, 중앙선관위에서도 이를 방지하고자 접수증 배부 및 각종 계기 등을 활용하여 재외선거인의 국적확인서류 지참 사항을 적극 안내 중임.

나. 건의사항

- 재외선거관 파견 기준을 재외국민수보다는 공관 인력 현황 등을 고려할 필요가 있으며, 당관에도 재외선거관 파견을 요청

[답변] 현재 재외선거관 파견 기준은 해당 공관의 재외국민수를 우선적으로 고려하고, 해당 공관 관할 범위 및 관리 여건 등을 참고하여 외교부 및 재외동포청과 협의하여 파견 공관을 선정하고 있음.

향후에는 보스턴총영사관과 같이 인력이 부족한 공관에도 재외선거관이 파견될 수 있도록 적극 노력하겠음.

- 당관 추가투표소 설치 결정 시 재외투표 관리인력 지원 요청

[답변] 중앙선관위는 신설 공관 및 일부 추가투표소 설치 예정 공관에 관리인력을 지원하여 공관의 선거관리 업무 부담을 경감하고자 함.

지원시기는 재외투표기간을 전후한 10일 정도 기간이며, 재외국민수, 지난 선거 투표자수, 공관 인력여건 등을 종합적으로 고려하여 지원 대상 공관을 선정할 예정임.

- 위원 수당 및 투표사무원 수당은 현지 경제상황을 반영하지 못하고 있는 바, 수당 인상 등 처우 개선 필요

[답변] 수당이 적다는 것에 대해 충분히 공감하고 있으며, 이번 국선부터 재외위원회 수당은 70달러에서 90달러로 인상되었고, 투표사무원 수당도 80달러에서 100달러로 인상되었음.

수당 인상은 여러 가지 복합요인이 작용하는 것으로 이번 선거에서 추가 인상은 쉽지 않은 상황이나, 위원 및 선거관리 인력의 처우 개선 및 사기 고양을 위한 방안을 다각도로 모색하겠음.

- 재외위원회 위원의 선거관리를 위한 노력에 대하여 중앙선거관리위원회의 초청 또는 표창 등의 격려 포상 필요

[답변] 위원님들의 노고에 감사의 인사를 드리며, 이를 위한 다양한 포상 방안을 적극 강구하겠습니다.

2. 한인단체 등 재외국민 대상

가. 질의내용

- 재외투표를 위하여 신고·신청 없이 공관을 1회만 방문하여 투표하는 것이 가능한 것인지 여부

[답변] 2015. 8. 13. 공직선거법 개정으로 인터넷 신고·신청 등이 도입되어 현재는 공관 등 재외투표소를 1회만 방문하여 투표가 가능함. 재외투표소 접근이 어려운 지역에 거주하는 재외국민에 대한 참정권 보장을 위해 인터넷 신고·신청 절차를 더욱 간소화할 수 있는 방안을 고민하는 한편, 재외국민들이 안전하고 편리하게 투표에 참여할 수 있도록 다각적으로 노력할 계획임.

- 재외투표기간 종료 후 재외투표지의 회송 절차 문의

[답변] 재외위원회는 매일의 투표마감 후 투표지가 들어 있는 회송용봉투를 재외투표관리관(공관장)에게 인계하고, 재외투표관리관은 재외투표기간 만료일의 다음날까지 재외투표를 외교행낭을 이용, 외교부를 경유하여 중앙선거관리위원회에 송부하며, 중앙선거관리위원회는 투표지가 들어 있는 회송용봉투를 등기우편으로 전국 구·시·군선거관리위원회에 송부하여 개표함.

- 재외선거에 있어서 투표자수 대비 소요비용이 얼마나 되는지

[답변] 제20대 대선 기준으로 투표자수 대비 국내선거는 1만원, 재외선거는 8만원(국선의 경우 20만원) 정도의 비용이 소요되나, 재외국민들의 소중한 주권 행사에 소요되는 필요적 민주주의 비용이라고 생각함. 투표율이 높아지면 그만큼 비용이 낮아지므로 재외국민의 많은 관심과 참여를 부탁드립니다.

나. 건의사항

○ 재외국민 참정권 보장을 위한 우편투표 및 전자투표 등 도입 필요

[답변] 우편투표 도입 시 재외국민의 투표편의를 제고하는 장점이 있음. 다만, 우편투표의 특성상 대리투표에 대한 우려가 있고 국가별 우편제도가 상이함에 따라 우편물 분실이나 배달지연 등의 문제가 발생할 수 있어 선거의 공정성과 안정성 확보가 곤란함.

따라서 우편투표를 도입하기 위해서는 허위신고·대리투표와 관련한 선거의 공정성 확보 문제 및 재외투표 수·발신 과정의 안정성·신뢰성 확보 방안 마련을 위한 심도 있고 종합적인 논의가 선행될 필요가 있을 것임.

한편 온라인투표는 보안성과 신뢰성 확보를 위한 기술적 방안 마련이 병행되어야 하며, 국민적 공감대와 사회적 신뢰를 형성하는 것이 중요함.

○ 재외국민도 병역 등 의무를 이행하는 만큼, 재외국민의 권리를 대표하는 국외선거구 비례대표제 도입 건의

[답변] 재외국민만을 독립된 선거구로 구성하는 국외선거구 비례대표 제도의 도입은 국민적 동의가 필요한 사항임.

○ 인터넷 신고·신청을 어렵게 느끼는 노년층을 위한 신고·신청 방법 설명자료 등 제작·배부 건의

[답변] 세대별 특성을 고려한 맞춤형 안내·홍보자료를 제공하고, 인터넷 신고·신청 절차를 더욱 간소화할 수 있는 방안을 마련하도록 하겠음.

○ 국내 선거에 관한 가짜뉴스가 인터넷을 통해 확산되고 있는데 선관위 차원에서 대응 필요

[답변] 우리 위원회는 부정선거 의혹 해소 TF팀을 운영하고 있으며, 중앙선관위 홈페이지 및 SNS 등 다양한 매체를 통해 불필요한 의혹이 근절될 수 있도록 사실관계를 신속히 전파하는 등 관련 사안에 대해 적극 대응하고 있음. 다만, 선관위만의 노력으로는 한계가 있는 바, 가짜뉴스를 올바르게 판단할 수 있는 유권자들의 관심과 노력의 협조를 당부드림.

1. 재외선거 관계자 대상

가. 질의내용

- 재외국민이 1천명 정도 거주하고 있는 노바스코샤주에서 추가 투표소 설치 요청이 꾸준히 제기되는 바, 추가투표소를 설치하는 것이 가능한지 여부

[답변] 과거에는 공관 투표소만 있었으나, 이후 재외국민수 4만명 이상인 경우 추가투표소를 설치·운영하다가 지난 제20대 대선 때부터 재외국민수 3만명 이상인 경우 추가투표소를 설치·운영할 수 있도록 공직선거법이 개정되었음. 따라서 현행 규정에 따르면 노바스코샤주의 경우 추가투표소를 설치할 수 있는 요건에 해당하지 않음.

추가투표소 설치 요건 완화는 공직선거법 개정, 예산 확보 등 여러 가지 어려움이 있으나, 재외국민의 투표편의 제고를 위하여 다방면으로 노력하도록 하겠음.

- 재외선거관리시스템 ‘전자결재’를 통한 문서 송·수신에 대한 구체적인 설명 필요

[답변] 문서의 중복시행 방지를 위해 외교부 문서시스템을 통한 문서 송·수신은 공관장으로서의 재외선거 지원 및 재외선거관 근무 관련 협조사항 등 필요한 경우에 한하여 시행함.

또한 중앙선관위에서 선거업무용 전자결재시스템을 통해 시행된 문서는 접수 후 재외투표관리관 및 재외선관위원장에게 보고하고 문서관리에서 해당 문서 선택 후 보고상황을 저장하며, 전자결재를 통해 수신된 문서는 반드시 접수하여 미접수된 문서가 방치되지 않도록 유의하기 바람.

- 재외투표기간 중 매일 또는 투표마감 후 재외투표 운용장비의
 봉합·봉인방법 문의

[답변] 투표기간 중 매일 또는 투표마감 후 책임위원은 참관인의 참관하에 투표용지 발급기(프린터)의 출력부분과 명부확인기(노트북)을 책임위원과 참관인이 서명한 특수봉인지로 봉합·봉인함.

나. 건의사항

- 당관은 적은 인력으로 영사관 업무와 선거 업무를 병행해야 하는
 어려움이 있고 재외국민의 증가가 예상되는 바, 향후 재외선거관
 파견을 요청

[답변] 재외선거관의 파견 기준은 해당 공관의 재외국민수를 우선적으로 고려하고, 해당 공관 관할 범위 및 관리 여건 등을 참고하여 외교부 및 재외동포청과 협의 후에 파견 공관을 선정하고 있음.
향후에는 몬트리올총영사관과 같이 인력이 부족한 공관에도 재외선거관이 파견될 수 있도록 적극 노력하겠음.

- 당관은 거주지와 투표소까지의 거리가 멀고, 고액의 항공료에
 따라 이동이 쉽지 않은 상황으로 추가투표소 설치 필요

[답변] 추가투표소는 공관 관할구역의 재외국민수가 3만명 이상인 경우에 설치할 수 있으며, 매 3만명까지 1개소씩 추가로 설치가 가능(최대 3개소)함.
공관별 재외국민수는 재외동포청에서 발간하는 최근 재외동포현황의 재외국민수를 기준으로 하기 때문에 안타깝지만 몬트리올총영사관의 경우 추가투표소를 설치할 수 없음.
다만, 추가투표소를 설치하지 않는 지역을 대상으로 교통편의를 제공할 수 있는 바, 이를 위한 예산 배정 등을 적극 고려하겠음.

○ 재외선거 담당자 국내 집합교육 실시 여부

[답변] 2월 중·하순경 선거연수원에서 집합교육을 실시할 계획이므로, 조만간 공관 대상 수요 조사 등을 실시할 예정임.

2. 한인단체 등 재외국민 대상

가. 질의내용

- 신문에 특정 정당이나 후보자를 지지·추천 또는 반대하는 내용의 광고를 게재하는 것이 위반되는지 여부

[답변] 한인방송·신문, 잡지 기타 간행물에 특정 정당이나 후보자를 지지·추천 또는 반대하는 내용이 포함된 광고를 게재하는 경우 공직선거법 제93조 또는 제254조에 위반될 것임.

나. 건의사항

- 재외국민 참정권 보장을 위한 우편투표 및 전자투표 등 도입 필요

[답변] 우편투표 도입 시 재외국민의 투표편의를 제고하는 장점이 있음. 다만, 우편투표의 특성상 대리투표에 대한 우려가 있고 국가별 우편제도가 상이함에 따라 우편물 분실이나 배달지연 등의 문제가 발생할 수 있어 선거의 공정성과 안정성 확보가 곤란함.

따라서 우편투표를 도입하기 위해서는 허위신고·대리투표와 관련한 선거의 공정성 확보 문제 및 재외투표 수·발신 과정의 안정성·신뢰성 확보 방안 마련을 위한 심도 있고 종합적인 논의가 선행될 필요가 있을 것임.

한편 온라인투표는 보안성과 신뢰성 확보를 위한 기술적 방안 마련이 병행되어야 하며, 국민적 공감대와 사회적 신뢰를 형성하는 것이 중요함.

- 신고·신청방법에 대하여 절차별로 다국어로 안내하는 동영상 설명 자료 제작 요청

[답변] 현 재외선거 인터넷 신고·신청시스템은 한국어를 비롯하여 영어, 일본어, 스페인어 서비스를 제공하고 있으며, 국가별, 세대별 특성을 고려한 맞춤형 안내·홍보자료를 제작하고, 인터넷 신고·신청 절차를 더욱 간소화할 수 있는 방안을 마련하도록 하겠음.

- 몬트리올의 경우 자녀교육 이민자가 많은 바, 젊은 층을 대상으로는 인터넷으로, 그 외 교민들 대상으로는 신문 및 라디오를 통해 대상별 맞춤형 홍보가 필요하며, 홍보예산 증액 등 재외국민의 관심을 유도하기 위한 적극적인 홍보가 필요

[답변] 맞춤형 홍보가 필요하다는 의견에 적극 공감하며, 홍보효과를 높이기 위해 재외국민의 정보 습득 경로를 분석하고, 이를 바탕으로 홍보수단의 우선순위를 정하여 선택과 집중을 통한 전략적인 홍보가 필요함. 인터넷 신고·신청, 영구명부제도, 인터넷 귀국투표제도 등 투표편의 제도를 집중 홍보하고, 다양한 매체를 활용하여 연령별·세대별 맞춤형 선거정보 제공을 위해 노력하겠음.

- 재외투표지를 국내로 회송하지 않고 공관 개표를 하는 것이 보다 편리할 것으로 판단되는 바, 공관 개표 도입을 건의

[답변] 공관 개표는 현행법상 천재지변, 전쟁·폭동 등 부득이한 사유로 재외투표가 선거일 오후 6시까지 관할 구·시·군선거관위에 도착할 수 없다고 인정하는 때에 할 수 있으므로 일반적인 상황에서는 공관 개표가 불가능함. 공관 개표의 경우 재외선거의 특성상 개표의 공정성·정확성 문제 대두, 지역구 국선의 경우 국내 개표 마감 및 당선인 결정 지연 등의 문제점이 있음.